



撮影地：北川町瀬口区御頭神社

## 「願いよ、届け！」北川中学校3年生の皆さん

- 令和6年消防出初式が開催されました！
- 4年ぶりの開催！「御頭神社大祭」
- 市県民税・国民健康保険税申告相談日程のお知らせです！
- NobeWorker（のべワーカー）を活用した人材確保を推進します！
- 顔認証マイナンバーカードのご案内

### 北川町の人口と世帯数

令和6年1月1日時点

男	1,408人	( +1)
女	1,585人	( ±0)
計	2,993人	( +1)
世帯数	1,589世帯	( +4)

## 令和6年消防出初式が開催されました！

令和6年1月7日(日曜)、北川中学校グラウンド及び河川敷で「延岡市消防出初式(北川会場)」が開催されました。出場人員は、143名(出勤率66.5%)。その後、会場を移して式典が行われ、次の方々が表彰されました。お名前等は、下記のとおりです。敬称は省略させていただきます。



### ■優良消防団員等表彰及び感謝状受賞者名簿

<b>【県知事表彰】</b>	第2分団 副分団長	赤木 剛		
<b>【市長表彰】</b>	第3分団 副分団長	増田 久男	第2分団 第14部(上赤)部長	伊藤 玄忠
<b>【市長感謝状】</b>	前第3分団 副分団長	横山 竜二		
<b>【県消防協会長表彰】(功績章)</b>	第2分団 副分団長	赤木 剛	第3分団 副分団長	増田 久男
<b>(精績章)</b>				
	第1分団 第3部(松瀬)部長	宮脇 昌博	第1分団 第11部(深瀬)部長	茂 佑亮
	第2分団 第12部(白石)部長	木原 純太	第3分団 第6部(飛石)部長	木津 公志
	第3分団 第9部(俵野)部長	兒玉 庄太郎		
	<b>県協会特別表彰／親子表彰</b>			
	第1分団 第11部(深瀬)団員	染矢 紀晃	第1分団 第11部(深瀬)団員	染矢 瑞貴
	第1分団 第11部(深瀬)団員	染矢 響輝		
	<b>県協会特別表彰／兄弟表彰</b>			
	第1分団 第11部(深瀬)団員	染矢 瑞貴	第1分団 第11部(深瀬)団員	染矢 響輝
<b>【支部長表彰】</b>	第2分団 第4部(八戸)班長	小野 心之介	第3分団 第9部(俵野)班長	横山 高博
	第3分団 第10部(家田)班長	赤木 貴将	第3分団 第10部(家田)団員	小田 伸泰
<b>【団長表彰】</b>	本部 団員	山本 省吾	第1分団 第1部(熊田)団員	渡辺 恭志
	第1分団 第1部(熊田)団員	森永 智久	第1分団 第3部(松瀬)班長	安部 幸思郎
	第1分団 第11部(深瀬)班長	井本 慶将	第3分団 第8部(本村)団員	木本 宗成
	第3分団 第9部(俵野)班長	岩田 篤樹	第3分団 第9部(俵野)団員	河野 敬
	第3分団 第9部(俵野)団員	夏田 幸尚	第3分団 第9部(俵野)団員	夏田 佳輝
	第3分団 第9部(俵野)団員	馬原 農	第3分団 第10部(家田)団員	樫村 憲明
	第3分団 第10部(家田)団員	関屋 遼太郎	第3分団 第10部(家田)団員	平田 治

## 4年ぶりの開催！「御頭神社大祭」

令和6年1月15日(月曜)、瀬口区にある「御頭神社」で、4年ぶりとなる大祭が開催されました。主催は、御頭神社奉賛会(代表 杉野久光氏)。御頭神社は、文武両道に秀でていた佐伯惟治公を祀った神社で受験シーズンともなるこの時期の大祭では、多くの受験生やその保護者の方々がお参りに来られます。当日は、北川中学校3年生をはじめ、100名ほどの参拝客で賑わっていました。



## 市県民税・国民健康保険税申告相談日程のお知らせです！

2月から3月の下記の日程で、「令和6年度 市県民税・国民健康保険税」の申告相談が始まります。申告相談は、可能な限り指定された日時、場所で行ってください。各地区で申告相談が予定されている日は、市民サービス課での申告相談はできませんのでご注意ください。また、新型コロナウイルス感染拡大防止のため、発熱など風邪症状のある方は、ご来場をお控えください。

令和6年度市・県民税・国民健康保険税申告相談日程					
月	日	曜日	時間	地区・対象者	申告受付会場
2月	9日	金	9:30 ~ 15:30	深瀬・熊田・白石 及び町内年金受給者	北川コミュニティセンター(総合支所5階)
	13日	火	9:30 ~ 15:30	深瀬・熊田・白石 及び町内年金受給者	
	14日	水	9:30 ~ 15:30	深瀬・熊田・白石 及び町内年金受給者	
	16日	金	9:30 ~ 12:00	下 塚	下塚集会所
			13:30 ~ 15:30	松 瀬	松瀬集会所
	19日	月	9:30 ~ 12:00	葛 葉	葛葉生活改善センター
	20日	火	9:30 ~ 15:30	瀬 口・牧	瀬口集会所
	22日	木	9:30 ~ 12:00	深 崎	深崎集会所
			13:30 ~ 15:30	八 戸	八戸コミュニティセンター
	26日	月	9:30 ~ 12:00	下赤・仁田ノ内	下赤集会所
			13:30 ~ 15:30	上 赤	上赤集会所
27日	火	10:00 ~ 15:00	祝子川	大崩研修棟	
29日	木	9:30 ~ 15:30	家 田	家田生活改善センター	
3月	1日	金	9:30 ~ 15:30	川 坂	川坂母子健康センター
	4日	月	9:30 ~ 15:30	飛 石	飛石集会所
	5日	火	9:30 ~ 15:30	本 村	長井健康増進センター
	7日	木	9:30 ~ 15:30	俵 野	俵野営農研修センター
	8日	金	9:00 ~ 15:30	(免税牛) 瀬口・深瀬	北川総合支所市民サービス課
	11日	月	9:00 ~ 15:30	(免税牛) 川坂・本村	
	12日	火	9:00 ~ 15:30	(免税牛) 俵野	
	13日	水	9:00 ~ 15:30	多頭飼育者	
	14日	木	9:00 ~ 15:30	シキミ農家	
15日	金	9:00 ~ 15:30	全地区		

問い合わせ先

市民サービス課 電話：46-5012

## のべおか市民生活応援商品・サービス券について

①『のべおか市民生活応援商品・サービス券』(9月～11月配達分)の**使用期限は2月29日(木)まで**



使用期限を過ぎると一切使用できません。期限までにご使用ください。

まだ受取りがお済みでない世帯は、**2月16日(金)**までにお問い合わせセンター(Tel.0120-996-660(平日9時～17時))にご連絡ください。その後、市役所で受け取ることができます。

②『**第3弾のべおか市民生活応援商品・サービス券**』を**2月下旬から配布**します

エネルギー・食料品価格等の物価高騰が地域経済や市民生活に及ぼしている影響を軽減するため、令和5年度2回目の「のべおか市民生活応援商品・サービス券」を配布します。



- 対象者 令和5年12月1日時点で延岡市の住民基本台帳に登録されている世帯
- 商品券額 1世帯5,000円分(500円×10枚)
- 配達・受取り期間 令和6年2月下旬～4月下旬予定
- 使用期限 令和6年9月30日

**問い合わせ先** 第3弾のべおか市民生活応援商品・サービス券お問い合わせセンター  
電話：0120-301-714 (2月中旬開設予定、平日9時～17時)

2月中は「のべおか市民生活応援商品・サービス券」と「第3弾のべおか市民生活応援商品・サービス券」が出回ります。すでに配達を終えている「のべおか市民生活応援商品・サービス券(朱色・延岡市章のデザイン)」は使用期限が間近ですので、ご使用がまだのご世帯は、上記デザインをご確認の上、使用期限までにご使用ください。

## NobeWorker (のべワーカー) を活用した人材確保を推進します！

延岡市では、不足する農業現場の労働力を確保する仕組みとして、農林業労働力マッチングウェブサイト「NobeWorker」を運用しています。

農林業の仕事に興味を持ち、就職や短期就労などを考えている方には、延岡市の農林業に関する求人情報をお伝えしています。農林業者の皆様には、インターネット上で求人募集が可能で、**このウェブサイトを活用して人材を雇用した場合に、賃金の一部について補助も行っています**ので、是非ご利用ください!!

また、現在、「働き手」として**プロフィールを登録**された方に「のべおかCOIN」1,000ポイントを進呈するキャンペーンを実施しています。(先着100名、3/31まで、高校生以下は対象外)

《補助金概要》

- ① ウェブサイト「NobeWorker」を利用して雇用した人材に支払う賃金または作業を委託する際の委託料の一部を補助  
(※1補助事業者あたり上限60,000円/年)
- ② ①の申請事業者が労災保険への加入が任意となっている事業者である場合に、加入する傷害保険に係る掛け金の一部を補助  
(※1補助事業者あたり上限12,800円/年)

延岡の農林業と新しい人材をつなぐ  
**NobeWorker**  
のべワーカー

延岡の人・暮らし・仕事

nobeoka-jinzai.jp



**問い合わせ先** 農業畜産課 電話：22-7018

## 顔認証マイナンバーカードのご案内

顔認証マイナンバーカードとは、暗証番号の設定や管理に不安がある方が、安心してカードを取得し利用できるよう、本人確認方法を顔認証又は目視に限定し、暗証番号の設定を不要としたマイナンバーカードです。

但し、通常のマイナンバーカードと違い、コンビニ交付やマイナポータル、その他のオンライン手続きなど暗証番号の入力が必要なサービスを利用することができませんのでご注意ください。

希望する方であればどなたでも申請可能です。

### ●通常のマイナンバーカードから顔認証マイナンバーカード 切り替え時に必要なもの

■本人が申請する場合：マイナンバーカード

■代理人が申請する場合：

- ・代理人の身分証明書(免許証 マイナンバーカードなど)
- ・顔認証マイナンバーカードを希望する方のマイナンバーカード
- ・委任状(委任状は延岡市ホームページから委任状を印刷していただき、申請者・代理人の情報と、委任内容その他の欄に「顔認証マイナンバーカードへの切り替え申請」と必ずご記入ください。)

まだマイナンバーカードをお持ちでない方が顔認証マイナンバーカードをご希望の場合は、申請時かマイナンバーカード受け取りの際にお申し出ください。



問い合わせ先 市民課 電話：22-7015

## 健康だより Vol. 28 「今年も花粉症の時期が近づいています」

### 考えよう

花粉症の方は、毎年この時期になると、苦しんでいる方が多いのではないのでしょうか。今回はそんな「花粉症について」がテーマです。

日本気象協会の春の花粉飛散予測(第2報)によると、九州のスギ花粉シーズンは、ほぼ例年通り2月上旬から開始となる見込みとなります。また、スギ花粉の飛散量は、例年よりもやや多い傾向にあるが、昨年よりやや少ない見込みであると発表がありました。

花粉症は、花粉が原因で起きるアレルギー疾患です。原因は、スギやヒノキ、ブタクサなど人によって様々です。花粉症を春にイメージするのは、スギ花粉のアレルギーの方が多いためです。

症状は、くしゃみ、鼻水、鼻づまり、目のかゆみなど多くあります。そのような症状が出る前もしくは、出始めの時に治療をすることを初期療法といいます。本格的に飛散する前に薬の使用を開始すれば初期の症状出現を遅らせる

ことができます。さらに本格的に飛散する時期に症状を軽減できる可能性もあります。しかし、初期療法の十分な効果を得るまでには、一定期間が必要です。そのため、早い段階から、医療機関へご相談することをおすすめします。

最後に、花粉症と思ったら別の病気になっている可能性もあります。自己判断せず、医療機関を受診するようにしましょう。

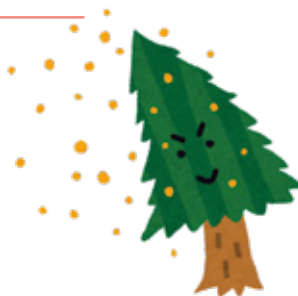



# 北川分館 コーナー

お問い合わせ  
延岡市立図書館 北川分館  
〒889-0192 延岡市北川町川内名7250  
☎ 46-2047

休館日  
毎週月曜日、毎月第1金曜日

開館時間  
火～金・・・午前9時～午後7時  
土日祝・・・午前9時～午後5時

12月の工作 かわいい「しめ飾り」  
を作りました。



本の福袋展も好評のうちに  
終了しました。



雑誌に付いている付録を  
(一人に) ひとつプレゼントしました。



イベント

かんたん工作をします！

- 日時：2月14日(水)15:30～17:00
- 場所：北川分館子ども図書室
- 対象：小学生

※詳しくは北川分館までお問い合わせください。





# 新刊コーナーからのおすすめ

(情報提供: 図書館流通センター)

## 「イラストしごと事典3 映画がみんなに届くまで」

川村 英己 監修 出版:文研出版



人々の生活はいろいろな物やサービスで支えられている。子どもの身近にある「食べ物」「もの」「サービス」がどのように生み出されているのか紹介しながら、そこに携わる人々に焦点をあて、ひろく職業を知ることができるシリーズ。

## 「ジャンル特化型ホラーの扉」

澤村 伊智、ほか著 出版:河出書房新社



ホラーはなぜ怖いのか? 人気作家陣の新作ホラーを「恐怖の根源」別に分類して収録。さらにホラーカンパニーによる魅力的な解説を掲載した、今までになかったホラーアンソロジー。

## 「ひこうきにのろう」

バイロン・バートン さく、出版:好学社



ひこうきのしくみや、くうこうのようす、とびたつまでの風景が、分かりやすくシンプルに描かれ、まるでいっしょにひこうきのっている気分! 小さいお子様からたのしめるので、ひこうきが大好きな子はもちろん、これからひこうきにのる前に、のった後にもよみたい絵本です。

## 「大ピンチずかん2」

鈴木 のりたけ 作 出版:小学館



たんじょうびケーキがたおれそう。おべんとうをわすれた…。こどもが出あう世の中の様々な「大ピンチ」を、大ピンチレベル順に紹介。大ピンチになる理由がわかる大ピンチグラフも採用。

## 「キャベたまんていとうめいにんげんをつかまえろ!」

田村 信行 作、宮本 えつよし 絵 出版:金の星社



田村 信行作、宮本 えつよし 絵 出版:金の星社  
特別の液を吹きかけるとあらわれる「とうめいケーキ」。ある日、発明者のポンカンはかせに、とうめいにんげんと名のる人物から爆破予告の手紙が届き…。どうする? キャベたまんてい! 見返しにめいろあり。

## 「方言はなぜ存在するのか」

大西 拓一郎 著 出版:大修館書店



人名や地名と方言の関係、文法の地域差などを例に、地理空間におけることばの変化のしくみを考察。言語記号の恣意性を超えた有縁化の働き、方言分布の基本則を明らかにし、なぜ方言は存在するのかという謎に迫る。

## 「戦国武将伝 西日本編・東日本編」

今村 翔吾 著 出版:PHP研究所



十五本の矢 謀聖の贅 帰らせろ九兵衛の再縁 老軀、翔ける 宇喜多の双弾 四杯目の茶 雷神の皮 何のための太刀 未完なり 夢はあれども 泥水も美味し 海と空の戦士 小賢しい小姓たちよ 孫一と螢 旅人の家 土を知る 天下人 三好の舳 土佐の土産 証を残す日々

## 「富山売薬薩摩組」

植松 三十里 著 出版:エイチアンドアイ



破綻寸前の財政改革に挑む薩摩藩家老・調所広郷が、富山売薬薩摩組の密田喜兵衛に蝦夷昆布の密貿易を持ち掛けた…。家族のため、藩のため、国のため、己の命をかけて、他の命を救おうと、人々が躍動する! 埋もれていた史実を基に紡ぎ出された、勇気と感動の歴史小説。



## 2月の主な行事・イベント

- 11日(日) 建国記念の日  
12日(月) 振替休日  
16日(金) 北川流域防災会議  
23日(金) 天皇誕生日  
27日(火) 延岡市子牛品評会 9:00～畜連(櫛津町)

## ▼3月の主なイベント・行事予定(15日までの予定を掲載しています)

- 13日(水) 高齢者大学 9:45～10:30 北川コミュニティセンター大会議室  
14日(木) 3月期子牛セリ市 8:00～12:00 畜連(櫛津町)



## せせらぎ号巡回カレンダー

## 2/6(火) 2/20(火)

永代(赤木工業前)	9:35～9:50
矢ヶ内(矢ヶ内バス停前)	14:15～14:30
下塚(旧片岡商店前)	14:45～14:55
市棚(市棚駅前)	15:20～15:35
瀬口(瀬口集会所)	15:40～16:00

## 2/8(木) 2/22(木)

本村(本村バス停)	10:00～10:30
川坂(鳥居前)	10:40～11:00
本村(きたがわ荘)	12:30～12:55
俵野(西郷資料館前)	14:15～14:35
本村(長井郵便局前)	14:45～15:05

## 2/6(火)

北川中学校	12:50～13:20
-------	-------------

## 2/8(木)

北川小学校(4.5.6年生)	13:15～14:00
----------------	-------------

## 2/9(金)

北川小学校(1.2.3年生)	13:00～13:45
----------------	-------------

## 2/7(水) 2/21(水)

八戸(梓建設前)	10:00～10:20
下赤(消防車庫前)	10:30～10:50
上赤(上赤バス停)	11:00～11:20
祝子川(旧田中養鶏場)	12:10～12:30
深崎(ひまわり)	14:00～14:20

## 2/9(金)

白石(鳥居前)	9:45～10:05
屋形原(屋形原バス停前)	10:15～10:30
野上(くらこん)	12:05～12:45

## 2/20(火)

くまた保育園	10:30～11:20
--------	-------------

## 2/22(木)

長井保育所	10:00～10:30
-------	-------------

## 編集後記

▼1月1日に発生した令和6年能登半島地震によりお亡くなりになられた方のご冥福をお祈り申し上げます。また、被害に遭われた皆さまに心よりお見舞い申し上げますとともに、一刻も早い復興を心よりご祈念申し上げます。▼先月号の編集後記を書いていた時点(原稿は、発行月の前月15日くらいに作成している)では、お正月は穏やかに過ごせようと思っていた。しかし、元日の能登半島地震、翌日の羽田空港の旅客機と海保機の事故、3日の北九州市小倉北区鳥町食堂街の火災などショッキングなニュースが駆け巡り、お正月気分は一気に吹き飛んだ。▼災害時、交通や情報網の寸断や混乱でさまざまなデマが飛び交うことがある。今回の能登半島地震でも、X(旧Twitter)で、被災して助けを求めるポスト(書き込み)を多く目にした。その中のいくつかは、後日、デマであったと確認された。大変な時にこのような愉快犯的な行動をすることや火事場泥棒的な犯罪が横行することに憤りを感じると共に、どんな心理状況なのか理解できない。▼このようなこともあり、災害時の報道については、正確性がより求められているのではないかと改めて考えるに至った。報道機関だけでなく、スマートフォンなどでSNSを通じ、個人が広く情報発信できる昨今は、まさに玉石混合状態であると思っている。だからこそ、報道機関や発信者の自助努力としての情報発

信の正確性は必須であり、受け取る側でも情報が正しいか否かを見抜く“目”と“知識”が重要となっている。▼現在では、日本だけでなく外国の報道からの情報もインターネットの普及で容易になっているし、日本の報道機関が流さない情報も外国の報道機関から入手出来たりする。日本の報道を信用していないわけではないが、これによって同じ事象でも多角的に見ることができるようになった。事実、能登半島地震でも、イギリスBBCやニューヨークタイムズなどがいち早く現地入りして、日本の報道では見られない映像や情報を発信していた。▼例を挙げると、今回の羽田空港事故報道では、国内報道機関は揃って事故が起こった原因究明や責任の所在に主眼を置いて報道していたのに対して、国外報道機関は、海保側の犠牲者に敬意を払いつつ、旅客機側の民間人に一人も死者が出なかったことを奇跡的なこととして、日本の報道ではほとんど報道しなかった機長や客室乗務員の行動や日頃からの訓練の成果を講じていた。▼この支所だより制作でも、事柄の正確性や表現、言葉選びを慎重にしている。一度、書き終えた原稿も、時間の許す限り、読み返して校正し、その上で支所各課室に原稿を回して、多くの目で見ただだいて完成させている。できる限り、地域に密着した「支所だより」として、これからも多くの情報を正確にわかりやすくお届けしたい。

## 北川総合支所の電話番号です。

地域振興課 ☎ 46-5010 産業建設課 ☎ 46-5015 夜間休日 ☎ 46-2001  
市民サービス課 ☎ 46-5012 教育委員会北川分室 ☎ 46-2017