

市民力・地域力・都市力が躍動するまち

5

広報

のべおか

2020
No.934



4月
9・13
April

小学校・中学校の入学式

4月9日(木)に中学校および小中一貫校、13日(月)に小学校の入学式が行われました。

新型コロナウイルス感染防止のため、式次第の一部省略、必要最低限の人数などで開催されましたが、マスク姿の児童・生徒たちは期待に胸を膨らませ、これからの学校生活をスタートさせました。



4月
3
April

御陵祭

4月3日(金)に北川町俵野地区で、御陵祭が行われました。今年は新型コロナウイルス感染防止のため、関係者だけ参加し、神事のみ執り行われました。俵野地区は日本書紀に登場するニニギノミコトの御陵といわれる可愛山陵があり、地区住民から代々祭られています。



4月
2
April

弘法大師銅像の「大沐浴」

4月2日(木)に、弘法大師銅像を洗い清める「大沐浴」が行われました。元々、今山大師祭は疫病封じのため180年前に始まったといわれ、今年は、作業前に新型コロナウイルス感染症の早期終息や延期となった今山大師祭が無事に開催されるよう祈りました。

その後、今山大師慶賛会会員の皆さんが、高压洗浄機やブラシ、竹の先端に固定したタオルで、1年分の汚れを落としていました。



まちの話題を
お届けします
snapshot

4月
17
April

ALTによる英語授業

今年度から小学校5・6年生は、英語の授業が本格的に「外国語科」という教科として行われています。市では6人のALT(外国語指導助手)が市内の小学校・中学校で、英語を通じて子どもたちと交流を図っています。

4月17日(金)には、南方小学校で「外国語科」の授業が行われ、子どもたちは英語による自己紹介などに取り組みました。



市長より市民の皆様へ



1. 新型コロナウイルス感染防止策は、結局、次の4点です。これをとにかく粘り強く愚直に続けてください。

手洗い

うがい

マスク着用などの
咳エチケット

人と会うときは、3密(密閉空間、
密集場所、密接場面)を避ける

2. 市では全国に先駆けて独自の経済対策を実行しています。是非ご活用ください。

①第1弾の経済対策

中小事業者向け支援策

- ▶事業継続(資金繰り)支援
 - ①感染症対策緊急貸付制度
 - ②県の融資に対する10年間利子補給
- ▶ふるさと納税返礼品による地元事業所支援
- ▶雇用維持緊急支援事業

保育所、幼稚園など向け

- ▶保育所、幼稚園などの感染症予防対策

すべての世代の市民向け

- ▶「福袋」など図書館の貸出サービス

子どもたち向け

- ▶安全な居場所確保対策
- ▶児童クラブなどの感染症予防対策
- ▶学校休業中の子どもたちの食事支援

- ▶無料オンライン学習サービスの実施

- ▶小中学校運動場の開放

市税や公共料金の納付が困難な人向け

- ▶納付期限延長などの相談

詳しくは、市ホームページや市フェイスブックをご覧ください。
YouTube 市公式アカウントでも事業の紹介をしています。



◀ YouTube
公式アカウント

②第2弾、第3弾の経済対策

今後も次々と対策を実行していきます。その内容は市ホームページや市フェイスブックで随時お知らせしますので、ご覧いただき、是非ご活用ください。

※不確かな情報を確認せずに他の人に拡散しないでください。市・県・国のホームページなどに載っていない情報は根拠のない情報です。必ず市・県・国のホームページをご覧ください。

今月のもくじ contents

- P 2 市長より市民の皆様へ
- P 3 まちの話題をお届けします snapshot
- P 4 令和元年度 財政状況の公表
- P 6 延岡市わが家の防災ハンドブックなど
- P 7 2020のべおか若鮎レディが就任
- P 8 国保特定健診・後期高齢者健診が始まります
- P 9 延岡市スポーツ教室
- P 10 暮らしのひろば
- P 14 日曜祝日当番医・薬局など
- P 16 新型コロナウイルス感染症に注意しましょう!

今月の表紙 cover

4月5日(日)に撮影
延岡城址・城山公園の桜

表紙は、4月5日(日)に撮影した、延岡城址・城山公園の桜です。公園内の桜は咲き乱れとてもきれいな光景でした。また、夜桜のライトアップも行われ、城山公園は幻想的な空間に包まれました。



令和元年度 財政状況の公表

(令和元年度一般会計最終予算額)

令和元年度の一般会計予算や市債・基金などの財政状況を公表します。

詳細は、市のホームページをご覧ください。財政課へお問い合わせください。

問い合わせ

財政課 ☎ 22 - 7005

市が支払うお金

歳出

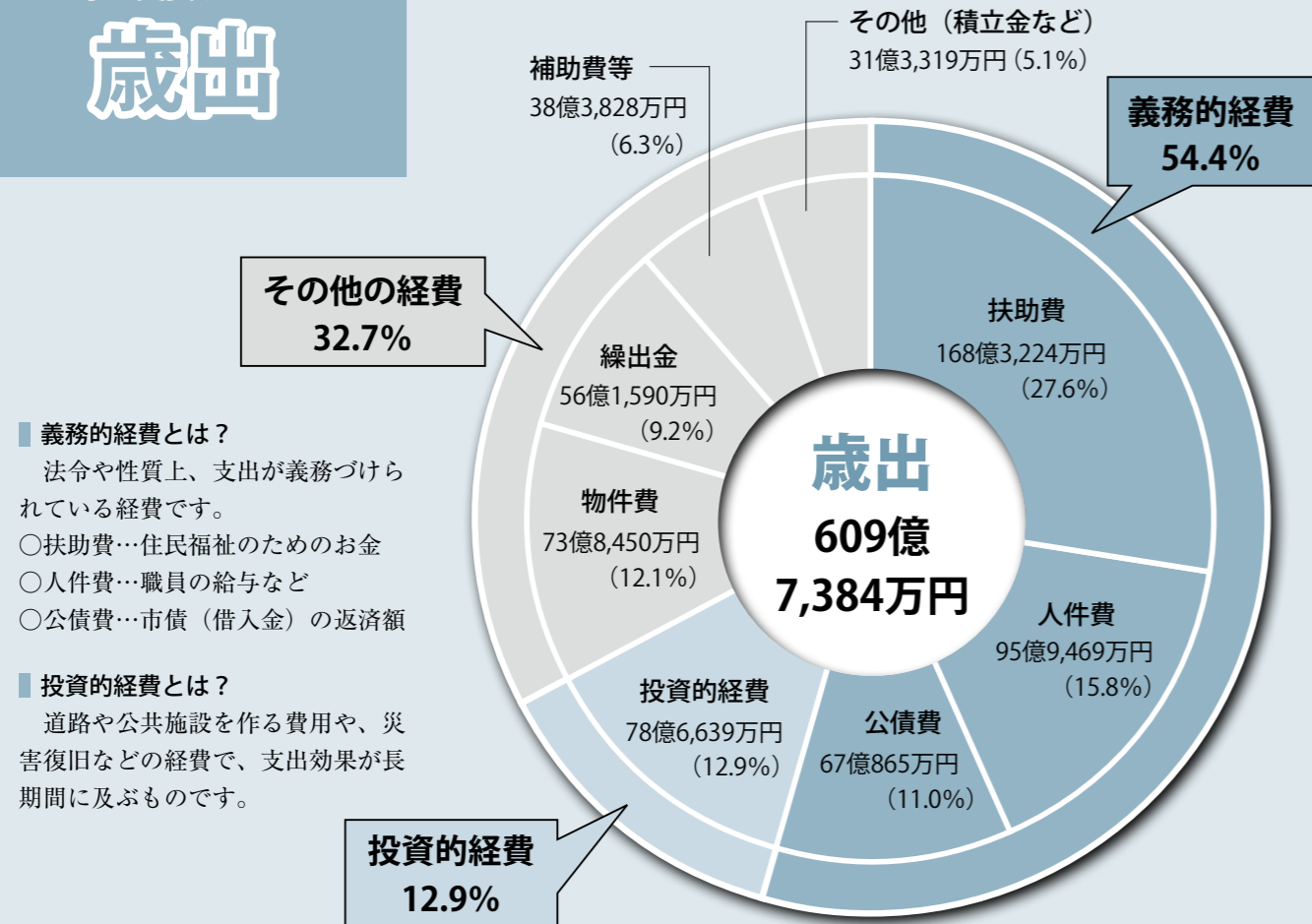

義務的経費とは？

法令や性質上、支出が義務づけられている経費です。

- 扶助費…住民福祉のためのお金
- 人件費…職員の給与など
- 公債費…市債 (借入金) の返済額

投資的経費とは？

道路や公共施設を作る費用や、災害復旧などの経費で、支出効果が長期間に及ぶものです。

市に入るお金

歳入

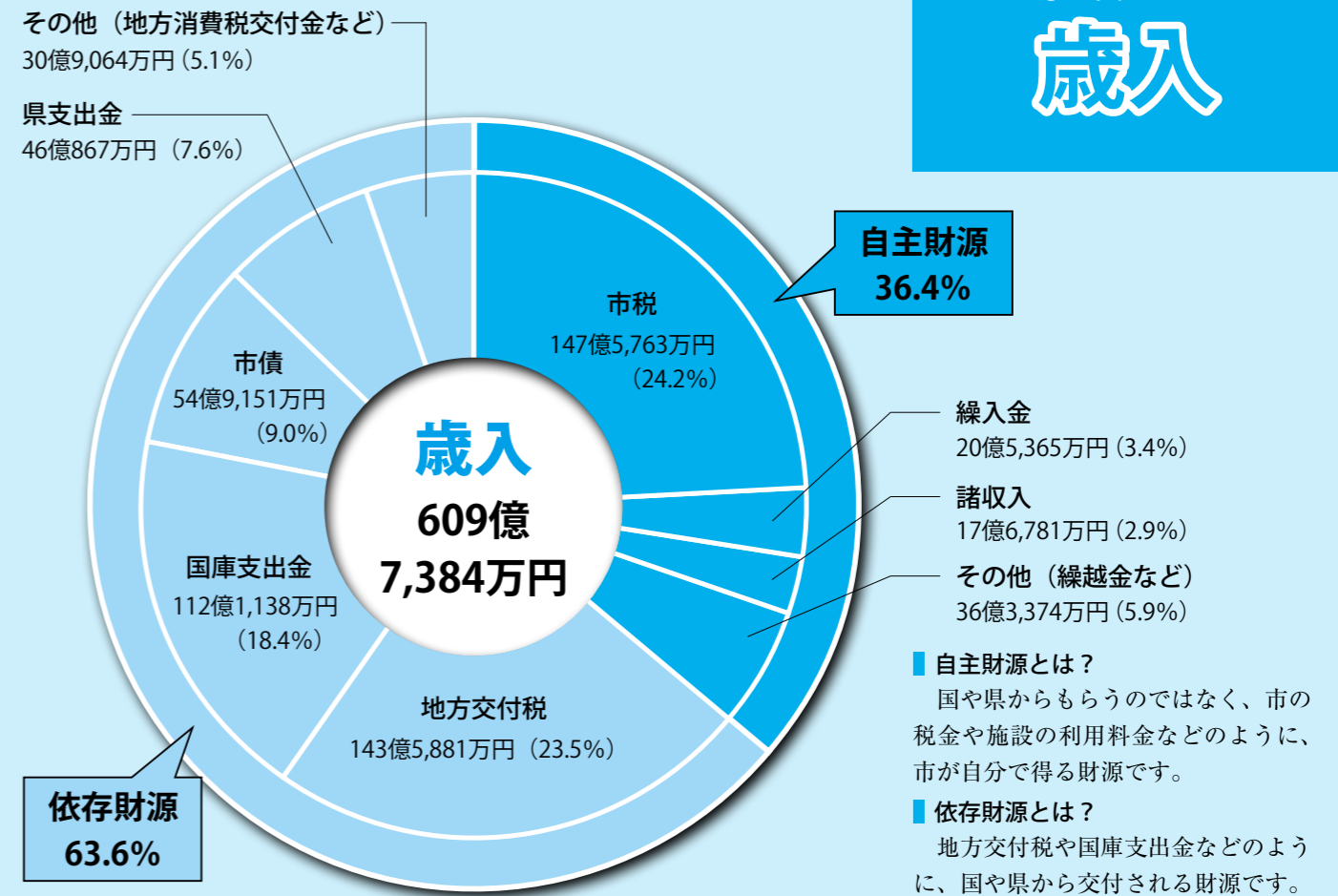

自主財源とは？

国や県からもらうのではなく、市の税金や施設の利用料金などのように、市が自分で得る財源です。

依存財源とは？

地方交付税や国庫支出金などのように、国や県から交付される財源です。

市債 (借入金) の残高

(一般・企業会計の合計)

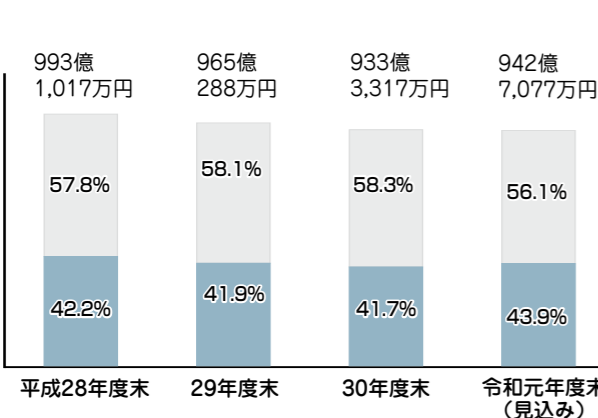

基金 (貯金) の残高

(一般・特別・企業会計の合計)

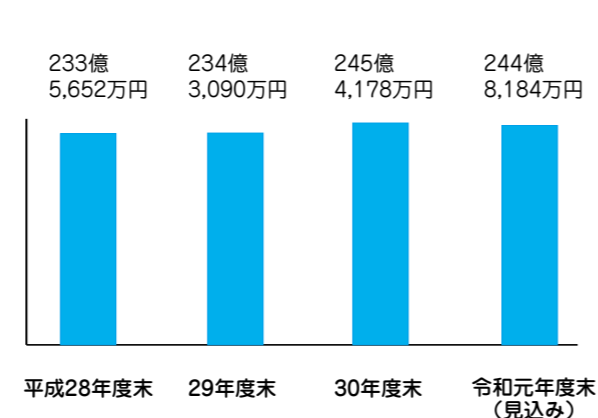

一人あたり・一世帯あたりの市税の負担額

一人あたりの市税負担額 124,614円
一世帯あたりの市税負担額 283,710円

令和2年3月31日現在
(人口118,378人 世帯数51,995世帯)

税目	市民税	固定資産税	軽自動車税	市たばこ税	入湯税
一人あたり	50,512円	63,409円	3,346円	7,339円	8円
一世帯あたり	115,000円	144,364円	7,617円	16,710円	19円

交付税措置とは？ 借入金の返済の一部を国が交付税として負担してくれるもので、市の実質の借入金は、その残り (交付税措置なし) の部分となります。

2020のべおか若鮎レディが就任

4月7日(火)にのべおか若鮎レディの交代式が行われ、川野遥香さん、池田奈々恵さん、小村みなみさんが2020のべおか若鮎レディに就任しました。

3人は1年間、延岡の食・自然・スポーツなどたくさんの魅力を市内外に発信していきます。



川野 遥香さん

延岡市内・外の方々に延岡の魅力をたくさん伝えられるよう勉強し、色々な経験を通してPRしていきたいです。



池田 奈々恵さん

市民自らこの町をPRしていただけるように広く深く勉強していきます。100万人の観光客が来てもらえるよう1年間頑張ります。



小村 みなみさん

延岡は名物料理だけでなく、食材が充実しているので、食をPRしていきたいです。また、料理人の皆さんの想いも伝えていきたいです。

完成しました！！

延岡市わが家の防災ハンドブック

近年、全国で想定を超える自然災害が頻発しています。本市でも、恵み豊かな自然が時として猛威をふるうことが考えられ、防災の一層の充実が必要です。

「平成30年7月豪雨」を受けて、内閣府中央防災会議が検討した報告では、『住民主体の防災対策に転換していく必要がある』と示されました。ただし、『行政は防災対策の充実に不断の努力を続けていく』、そして、住民の皆さんの防災を『行政は、全力で支援する』という前提のもとです。

そこで、本市では市民の皆さんのサポートになるよう、「延岡市わが家の防災ハンドブック」を

作成しました。作成にあたり、片田敏孝特任教授（東京大学大学院）監修のもと、市民の皆さんから意見をいただきながら、災害への備えや災害に関する基本的な内容をわかりやすくまとめ、主体的に身を守る行動に役立つ資料となっています。広報のべおか6月号とともに各戸へ配布しますので、防災について改めて考えましょう。



☎ 危機管理室
☎ 22 - 7077

詳しくはお問い合わせください。

皆さんにも知ってほしい「南海トラフ地震臨時情報」

南海トラフ沿いの一部、例えば東海地方などでM8.0以上の大地震が発生した後に、本市を含む南海トラフ沿いでの地震が発生する可能性が通常と比べ高まったと想定された場合、気象庁から「南海トラフ地震臨時情報」が発表されます。

このような場合、本市では次のような避難情報の発令や発表を行います。

- ① 1週間程度の継続した避難
※自主避難または市からの避難情報発令時

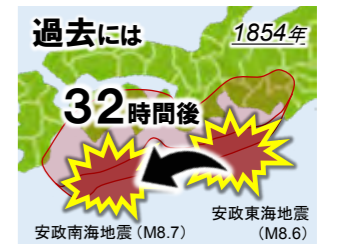

- ② 家具の固定や避難場所の確認など、日ごろからの地震への備えを再確認

5月は消費者月間です ~あなたの行動が社会や未来を変える~

消費者が環境・社会・地域に配慮した商品やサービスを選んで消費することを「エシカル消費」といいます。

世界中から商品やサービスを手に入れることができるようになりましたが、商品やサービスの向こう側では、社会や環境に負担を与える生産や廃棄が行われることがあります。

私たちの買物は、食品ロスの問題や地球温暖化などの環境問題、途上国の貧困や児童労働などの社会的課題と深く関わっていることを意識しましょう。

☎ 男女共同参画推進室(延岡市消費生活センター)
☎ 22 - 7056

「エシカル消費」とは何を買うか考えるときのひとつの尺度

環境への配慮

省エネ・リサイクル商品を選ぶ
必要なものを必要な量だけ



人や社会への配慮

障がい者支援施設等で作られた商品
寄付付き商品



地域への配慮

地産地消
地元商店での買い物
災害等被災地への応援消費



パクン岩の絵本ができました

次世代を担うこどもたちに向けた祖母・傾・大崩ユネスコエコパークの普及啓発を図るため、低年齢層向けの絵本「のべおかのパクンいわ」を作成しました。

この絵本を通じて、郷土への愛着と自然環境への理解を深めてもらうため、市内保育園・幼稚園・小学校・図書館などに配付しています。読み聞かせなどにご活用ください。

☎ 経営政策課 ☎ 22 - 7074



Sobo, Katamuki
and Okue
Biosphere Reserve



絵本では、パクン岩が主人公となり、人と自然の共生をメッセージとして伝えています。

延岡市スポーツ教室

申し込み・問い合わせ 〒882-0813
延岡市東本小路131-5 (一社) 延岡市体育協会
☎ 34-1885 FAX 29-3336
✉ taikyo.nobeokacity@orion.ocn.ne.jp

- ※ 申込方法 ハガキまたはファクス、電話、メールで申し込み
※ 希望教室名(種目)、住所、氏名、性別、年齢(学年)、電話番号(昼間の連絡先)を連絡
- ※ 申込締切 原則、開講日の10日前 ※ 定員になり次第締切

スポーツ保険
小・中学生 800円
高校生～65歳未満 1,850円
65歳以上 1,200円

教室名 会場	開設日時	対象者 (定員)	負担金	スポーツ保険
なぎなた 恒富小学校体育館、市民体育館(別館)、大武体育館	5月23日(土)～令和3年3月27日(土) 毎週土曜日 14:00～16:00	制限なし(10人)	毎月1,000円	別途負担
延岡GKスクール・女子 ストライカースクール 西階補助グラウンド、 聖心ウチワ学園記念体育館	4月27日(月)～令和3年2月15日(月) 毎月第1・3月曜日 19:00～21:00	10歳以上の男女で、男子はゴールキーパー、女子はサッカー選手またはサッカーを学ばたい人(40人)	全期間6,000円	負担金に含む
初心者テニス前期 市民体育館(本館)、 西階庭球場	6月1日(月)～9月7日(月) 中期は9月、後期は12月から開講予定 毎週月曜日 19:30～21:00	中学生以上の初心者、初級者(20人)	10回分6,000円	別途負担
キッズテニス前期 市民体育館(本館)	6月4日(木)～8月6日(木) 中期は8月、後期は10月から開講予定 毎週木・金曜日 17:30～19:00	小学生の初心者(15人)	8回分6,000円	別途負担
ソフトテニス (成人女性の部) 西階庭球場	6月5日(金)～令和3年2月19日(金) 毎月第1・3金曜日 10:00～12:00	成人女性(20人)	全期間5,000円	負担金に含む
四半的弓道 市民体育館(別館)	6月1日(月)～5日(金) 連続5日間 9:00～12:00	成人(10人)	なし	別途負担
ソフトテニス (小学生の部) 西階庭球場	6月13日(土)～令和3年2月27日(土) 毎月第2・4土曜日 9:30～12:00	小学4～6年生(20人)	全期間4,000円	負担金に含む
太極拳 勤労者体育センター	7月7日(火)～11月24日(火) 毎週火曜日 9:30～11:00	制限なし(30人)	毎月1,000円	別途負担
弓道 西階弓道場	7月15日(水)～9月30日(水) 毎週水曜日 19:15～20:15	成人(10人)	全期間5,000円	負担金に含む
バドミントン 市民体育館(本館)、 勤労者体育センター	9月1日(火)～11月17日(火) 毎週火曜日 19:30～22:00	制限なし(24人)	全期間4,000円	負担金に含む
初心者アーチェリー アーチェリー協会 ハートフル射場	10月18日(日)～11月29日(日) 毎週土・日曜日 10:00～12:00	小学4年生以上(10人)	なし	別途負担
卓球 市民体育館(本館)	令和3年1月12日(火)～3月23日(火) 毎週火曜日 19:00～21:00	制限なし(50人)	全期間5,000円	負担金に含む

※ 新型コロナウイルスの影響で体育施設の利用が禁止されている教室は、施設利用が可能になり次第、順次開講します。

受診は無料!

国保特定健診・後期高齢者健診が始まります

問い合わせ
国民健康保険課
☎ 22-7051

糖尿病や腎臓病などの生活習慣病は、自覚症状がないまま進行します。健康に自信がある人や毎日の体調管理に気をつけている人も、年に一度は健診を受けて、身体の状態を確認しましょう。



対象となる人

- ※ 国保特定健診 延岡市の国民健康保険に加入している40歳～74歳の人
- ※ 後期高齢者健診 後期高齢者医療制度に加入している75歳以上の人で、延岡市に住民票がある人(65歳以上で障害認定を受けている人を含む)

※ どちらの健診も、原則として施設などに入所している人や6カ月以上入院している人などは除きます。

健診の内容

- 身体計測(身長、体重、BMI)
- 腹囲計測(国保特定健診のみ)
- 診察 ○ 血圧測定
- 血液検査(肝機能、血中脂質、血糖、腎機能、尿酸)
- 尿検査(たんぱく、糖、潜血)



1 受診できる期間・場所

- ※ 市内の医療機関
5月7日(木)～令和3年1月30日(土)
※ 市内約60カ所の医療機関で受診できます。予約が必要な場合がありますので、電話などでご確認ください。
- ※ 特定セット健診(予約が必要)
○ 公民館などを巡回する特定セット健診
7月2日(木)～令和3年1月31日(日)
※ 6月の特定セット健診・がん検診は延期します。新型コロナウイルスの影響で、日程などが延期または中止になる場合があります。
○ 延岡健診センター(愛宕町)
7月2日(木)～令和3年1月28日(木)
※ 日程・場所など詳しくは、広報のべおか5月号と同時に配布している「健診ガイド」でご確認ください。

5月は県内一斉、特定健診広報月間です
受けんといかんちゃが! 「特定健診」
～毎年受けよう 自分のために 家族のために～
(特定健診広報月間 標語)

受診に必要なもの

- ※ 受診券(対象となる人に5月上旬に送付します)
- ※ 保険証(被保険者証)

特定セット健診の予約は

☎ 29-2217
(健診申込専用電話)
☎ 22-7014
(健康増進課)

「あなただけの健康が、あなたのまさを防ぎます。」



お知らせ

不良空家除却
補助金交付事業

老朽化の進んでいる空き家を除却する場合に、工事費用の一部を補助しています。
補助額 工事費用の10分の8（上限80万円）
空家の主な要件
○道路に接していない土地や土砂災害特別警戒区域内にあるなど、建替えなどが困難な土地にある

○不良度の測定基準の評点（職員が現地調査します）が一定以上 など
申請者の主な要件
○空家を適法に除却することができる人
○年間所得額が、381万円以下 など
申込 すでに除却工事に着手しているときは、補助を受けることができません。要件確認などがありますので、**工事に着手する前に、電話でご相談ください。**

☎ 22-7034
☎ 建築指導課

木造住宅耐震化の費用助成

木造住宅の耐震化に必要な耐震診断や耐震補強工事などの費用の一部を助成します。自宅の耐震化を行い、地震に備えましょう。

対象となる住宅 昭和56年5月31日以前に着工された木造住宅で、完成しているもの
助成額
○耐震診断を行う場合 限度額5万4千円
○耐震補強工事を行う場合 補助対象経費に5分の4を乗じた額（限度額100万円）

※各助成を受けるには事前の申請が必要です。助成の件数には限りがありますので、先着順で受け付けます。
※助成の条件や手続きなど不明な点は、建築指導課までお問い合わせください。
☎ 22-7034
☎ 建築指導課

ブロック塀の除却補助

小学校からおおむね500メートル範囲の道路に面し、道路面からの高さが1.4メートル以上のブロック塀などを除却する場合は、除却費

☎ 宮崎県教育庁文化財課
☎ (0985) 2617250

ごみ減量補助制度

市では家庭ごみを減らすため、補助制度を設けています。生ごみ処理容器等購入補助金
○コンポスト 購入価格の3分の2以内で、1基につき6000円を限度に補助（1世帯2基まで）
○電動生ごみ処理機 購入価格の2分の1以内で、1基につき2万5000円を限度に補助（1世帯1基まで）

☎ 22-7036
☎ 市民課国民年金係

銃砲刀剣類の登録

日程	場所
5月21日(木)	宮崎県庁7号館4階 743、744号室
8月21日(金)	宮崎県庁9号館3階 903、903号室
11月6日(金) 令和3年 2月5日(金)	宮崎県防災庁舎 防55、56号室

時間 9時30分～12時、13時～16時
※古式銃砲は5月、11月の日程のみ登録できます。

光化学オキシダント

光化学オキシダントとは、大気中の窒素酸化物などに紫外線が作用することで発生する物質です。紫外線の強くなる春から秋の時期は特に注意しましょう。

☎ 34-2626
☎ 資源対策課

ワンストップで対応!

なんでも総合相談センター
無償スペース活用団体カレンダー

☎ なんでも総合相談センター ☎ 20-7105

さまざまな団体が、皆さんの相談を受け付けています。
開設日時は問い合わせまたは市ホームページをご覧ください。



▲市ホームページ

離婚による年金分割制度

離婚した場合、二人の婚姻期間中の厚生年金を分割して、それぞれ自分の年金とすることが出来ます。
分割方法には、「合意分割」と「3号分割」があります。
平成19年4月1日以後に成
立した離婚または事実婚の解消が対象です。国民年金第3号被保険者であった人からの請求により、相手方の厚生年金の補助が受けられます。

☎ 22-7034
☎ 建築指導課

影響

○健康被害 目への刺激、鼻やのど、呼吸気道の粘膜刺激
○植物被害 葉の表面に斑点が現れ、生育が阻害される
注意報の発令
県内の測定局で基準値0.12ppm以上となり、大気汚染状況の継続が認められたときに発令されます。
発令後の対応
○屋外での激しい運動を避ける。乳児や高齢者、病弱な
影響
人などは影響を受けやすい
ためなるべく屋外に出ない。
○目やのどに刺激があるときは、洗眼やうがいをする。
※注意報発令は「県の防災メール」「みやざきの空(県ホームページ)」または「そらまめ君(環境省ホームページ)」で確認できます。
☎ 22-7001
☎ 延岡保健所
☎ 33-5373

2020年
工業統計調査の実施

☎ 企画課 ☎ 22-7075



工業統計キャラクター「コウちゃん」

工業統計調査は、国内の工業の実態を明らかにすることを目的とする調査です。
|| 調査対象 全ての製造事業所（6月1日時点）
|| 調査方法 調査員が5月中旬頃から従業者数などの聞き取りをし、4人以上の事業所に調査票を配布します。
|| 調査結果 中小企業施策や地域振興などの基礎資料として活用されます。
※ 調査の趣旨・必要性をご理解いただき、ご回答をよろしくお願ひします。

※ 新型コロナウイルスの感染拡大を防止するため、広報のべおかに掲載しているイベントや催しなどが、中止・延期になる場合があります。開催状況については、各イベントの問い合わせ先へご確認ください。

公園・緑地内での ゴルフは禁止です

公園・緑地（河川敷含む）内でのゴルフは他の利用者をけがさせたり、公園施設を損傷させたりする可能性があるため禁止です。
ゴルフクラブ自体の使用を禁止していますので、柔らかいボールを使用した練習や素振りなども行わないでください。

問 都市計画課
☎ 22-7046

危険物安全週間

「訓練で 確かな信頼
積み重ね」
（危険物安全週間推進標語）

6月7日(日)～13日(土)は危険物安全週間です。

危険物に対する正しい知識と取り扱いを身につけ、事故のない安全で快適な生活を送りましょう。

ガソリンなどの危険物取り扱い上での注意

○危険物の近くでの火気の使用禁止

○保管方法や危険性の再認識をする

○危険物容器の乱暴な取り扱い

いの禁止
○灯油用ポリ容器にガソリンを入れない

○古くなった期限切れの消火器の使用禁止（消火器業者へ引き渡してください）

※期間中、延岡地区危険物安全協会では、チラシの配布や賞品が当たるクイズを実施します。

問 消防本部予防課
☎ 22-7102

募集

さわやかカレッジ講座 受講生募集

高齢者が健康で活力に満ちた生活を送ることを目的とした、健康や生活に関する講座を実施します。

期間 6月25日(木)～11月26日(木)（毎週木曜日）10時～12時（計19回）

場所 社会教育センターほか
受講料 無料（資料代・運営費として年会費2000円が必要）

対象 市内に在住または勤務する、おおむね60～80歳の人

定員 120人（先着順）
申込方法 電話で申込
申込期間 5月26日(火)～6月8日(月)

※9時～17時の間で、土日を除く

問 社会教育課
☎ 22-7032

韓国語初級入門講座 受講生募集

韓国語の読み書きや文法、初歩的な会話などの学習を、昼・夜間の部で各8回ずつ実施します。

期間 7月3日(金)～9月4日(金)
○昼間の部

7月3日、10日、17日、31日、8月7日、21日、28日、9月4日（いずれも金曜日）
時間 10時～11時30分

○夜間の部

7月7日、14日、21日、28日、8月4日、11日、18日、25日（いずれも火曜日）
時間 19時30分～21時

場所 社会教育センター 研修室3

受講料 無料（テキスト代として約2000円が必要）

対象 市内に在住または勤務する人（高校生以上）
定員 各20人（先着順）

地域寺子屋教室の募集

地域で寺子屋教室に取り組み団体を募集します。寺子屋教室を実施する団体には、補助金があります。

要件 子どもへの学習支援や地域の人と子どもの交流体験活動など、年間5回以上の活動を実施する団体（20団体程度）

場所 学校施設、自治公民館、集会所、コミュニティセンターなど

補助金額 1団体につき4万円（4年目以降の実施団体は

申込方法 電話で申込
申込期間 5月26日(火)～6月8日(月)

問 社会教育課
☎ 22-7032

スマートフォンアプリで 延岡市の情報を配信中

マチイロ



※アプリの使用は無料ですが、通信費は各回線ごとの負担となります。
※広告が表示されますが本市とは関係ありません。
▲ダウンロードはこちらから

催し

行政相談所の開設

日時 5月13日(水)9時～12時

予算の範囲内で交付します

※長期休業以外の休日に活動を行う団体には、1万円を上限として加算します。

申込期間 5月7日(木)～6月5日(金)

問 社会教育課
☎ 22-7032

労働相談の日

宮崎県労働委員会では「働くあんしんをサポート！労働相談の日」として、労働者と使用者との間に生じた職場のトラブル（パワハラ、賃金未払、解雇など）について、日

場所 なんでも総合相談センター無償スペース
※4月に、市民協働まちづくりセンターから場所が変更となっております。

問 宮崎行政監視行政相談センター
☎ (0985) 24-1100

曜相談を行いますので、ご利用ください。

○日曜相談

日時 6月7日(日) 9時～12時、13時～17時

※通常相談は、平日の8時30分～12時、13時～17時

場所 宮崎県労働委員会事務局（宮崎市橋通東1丁目9-10（県庁3号館6階））

対象 県内の事業所に勤務する労働者および使用者
相談方法 電話、面談、ファクスまたはインターネット
（宮崎県労働相談メール送信フォーム）で検索）

移動献血

イオン延岡店

日程 5月2日(土)、24日(日)
時間 10時～12時、13時30分～16時

※24日(日)のみ、10時～16時
問 こども家庭課
☎ 22-7017



成年年齢引き下げに伴う 成人式典開催の年齢

問 社会教育課 ☎ 22-7032

令和4年4月1日から、成年年齢を18歳に引き下げる改正民法が施行されます。

市では、令和5年1月以降に開催する成人式典を、以下の方針で開催します。

対象年齢 現行どおり

（年度内に20歳を迎える人）

主な理由

▶市内中学校3校の2・3年生とその保護者を対象に行ったアンケート調査では、中学2・3年生の77.6%、保護者の86.8%が「20歳での開催がよい」と回答。

▶18歳での開催は、就職や進学など進路決定の重要な時期であることから、式典参加にかかる本人や保護者の負担が大きくなることが想定される。

※式典の名称や内容などは、今後検討を行います。

新型コロナウイルス感染症に 注意しましょう！



問い合わせ 感染予防や健康
相談に関すること
健康増進課 ☎ 22 - 7014

感染を防ぐためには、市民の皆さんの危機意識を持った行動が重要です。
日常生活で取り組める感染症対策を徹底しましょう。

密 を避ける

集団感染を防止するため、3つの「密」が重なる場所は避けましょう。
また「密」を防ぐ対策も重要です。

1 密閉空間

換気の悪い場所



対策 小まめに換気する

2 密集場所

多くの人が集まる



対策 人との距離を空ける

3 密接場面

近距離で会話する



対策 マスクを着用する

check!

感染が拡大している地域から延岡市に帰ってきたときは

可能な限り、外出を自
粛する



マスク着用など、せき
エチケットを徹底する



毎日体温を測定する



発熱などの症状が出た
ら、下記へ相談する



感染が疑われるときの相談先

風邪の症状や発熱が続いている場合は「帰国
者・接触者相談センター」にご相談ください。

問い合わせ 「帰国者・接触者相談センター」

平日：☎ 33-5373

休日・夜間：☎ 0985-44-2603



医療従事者、感染
症対策従事者など、
第一線で医療に携わ
る皆さんに感謝し、
応援しましょう！

